Sidabrinis jubiliejus

1914–1939

LIETUVIŲ RYMO KATALIKŲ
LABDARINGOJI SĄJUNGA

SIDABRINIAM JUBILIEJUI

1914
» » »
1939

Paminēti Knyga

IŠLEISTA

LIETUVIŲ RYMO KATALIKŲ
LABDARINGOS SĄJUNGOS

KOVO • 1939

CHICAGO • ILLINOIS

© ST. ANTHONY'S GUILD, 1930

ŠVENTAS ANTANAS

Lietuvių Rymo Katalikų Labdaringoji Sąjunga

Lietuvių Rymo Katalikų Labdaringoji Sąjunga Amerikoj, angliškai — United Lithuanian Roman Catholic Charities of America — įsteigta 1914 m. kovo 29 d. Jai statutą parašė kun. F. Kemėšis, tuo laiku buvęs „Draugo" redaktorius. Sąjungos tikslas — steigti seneliams namus, našlaičiams prieglaudas, ligonines, šelpti ir globoti visus, kurie tikrai reikalingi pagalbos.

Sąjunga susideda iš tikrųjų narių, labdarių ir garbės narių. Pirmieji moka 10c. į mėnesį, antrieji — $5.00 įstojimo ir 50c į mėnesį, tretieji — $100.00. Sąjunga turi kuopas, kurios veikia įvairiose lietuvių parapijose.

Vienas iš stipriausių Labdarių Sąjungos šulų ir organizatorių buvo kun. dr. A. Staniukynas, kuris dar prieš sąjungos suorganizavimą jau buvo surinkęs savo pastangomis $1635.38 našlaičių prieglaudai, kuri buvo planuojama statyti prie šv. Kazimiero vienuolyno. Tuos pinigus kun. Staniukynas įteikė Labdarių Sąjungai, kurios iždininku jis išbuvo iki pat savo mirties.

Pirmasis, steigiamasis susirinkimas įvyko šv. Kryžiaus par. salėj, Town of Lake. Susirinkimui pirmininkavo vienas žymiausių sąjungos steigėjų kun. A. Skripka, sekretoriavo kun. F. Kemėšis. Pirmoji centro valdyba susidėjo iš šių asmenų: pirm. S. Marcinkevičius; sekr. Vl. Daukša; finansų sekr. Ona Pocienė; ižd. kun. A. Staniukynas; iždo globėjai — J. Elias, Pr. Macijauskas, Pranas Bacevičius; dvasios vadas kun. Pr. Serafinas.

Pirmieji Sąjungos direktoriai buvo: kun. A. Skripka, kun. P. Serafinas, P. Mažeika, J. Elias, S. Marcinkevičia, kun. M. Krušas, kun. A. Staniukynas, kun. A. Ežerskis, Pr. Macijauskaitė, B. Šatkaitė, St. Tananevičius ir J. Stankus.

KUN. DR. ANTANAS STANIUKYNAS

Mylėdams Jėzų ir Mariją,
Šventu gyvenimu gyveno;
Mylėdams artimą, žmoniją,
Sveikatą, gyvastį aukojo.

Nurodė mums neklaidų taką,
Kuriuo mėgiame keliauti,
Pavyzdžiai palikti pasako —
Reik Dievui, artimui tarnauti.

Vargšus priglaust, ligonius gydyt,
Maldingu būt, mylėt tėvynę
Ir Kristaus valią žemėj vykdyt —
To troško jo karšta krūtinė.

L. Šilelis.

✝
A. A.

Kun. F. B. Serafinas

Sąjunga per savo kuopas ne tik rūpinosi savo tautiečių šelpimu, bet stengėsi sukelti kapitalą našlaičių prieglaudai statyti. Tam tikslui 1915 metais liepos 2 d. prie Šv. Kazimiero Seserų Vienuolyno nupirko 10 akerių žemės, už kurią įmokėjo $6,000.00, o $12,000 paliko išmokėjimui. Skola už šį žemės sklypą užbaigta mokėti 1918 m. spalių mėn. 9 d. Ta žemė su taksais, asesmentais ir nuošimčiais už paskolą sąjungai kainuoja $24,650.00.

1923 metų sąjungos seime, įvykusiame sausio 14 d. konstatuota, kad tas žemės sklypas yra vertas $80,000.00. Be to, atsižvelgdami į tai, kad sąjungos seime tais metais jau turėta apie $50,000.00 pinigais, kad dr. Sylvestras Brenza žadėjęs paskolinti $50,000.00 be nuošimčių ir dar aukoti $5,000.00, seimas nutarė: „Steigti ant turimos žemės arti Šv. Kazimiero Seserų Vienuolyno ligoninę, kur laikinai būtų taip pat prieglauda našlaičiams ir seneliams." Ligoninė ir prieglauda nutarta statyti dar tais pačiais (1923) metais. Įstaiga tvarkyti pavesta Tėvams Marijonams.

1923 m. gruodžio 23 d. sąjungos centro susirinkime kun. F. Kudirka, M. I. C. sąjungos dvasios vadas ir iždininkas, pranešė, kad jis, dr. S. Brenza ir kun. J. Vaičiūnas buvęs pas J. Em. Kardinolą ir gavę leidimą statyti ligoninę ir prieglaudą. 1924 m. vasario 27 d. susirinkime jau rodyti ligoninės planai ir pranešta, kad jos pastatymas kainuotų $350,000.00.

1924 m. liepos 30 d. susirinkime raportuota, kad kun. prof. P. Bučys ir kun. V. Kulikauskas lankėsi pas J. Em. Kardinolą, kuris išreiškęs pageidavimą, kad ligoninės ir našlaičių prieglaudos priežiūrą pavestų Šv. Kazimiero Seserims. Pranešta ir tai, kad seserys apsimsiančios.

1925 m.vasario 25 d. sąjungos centro susirinkimui pranešta, kad J. Em. Kardinolas pritaria ark. M. Žaldoko padarytiems ligoninei planams.

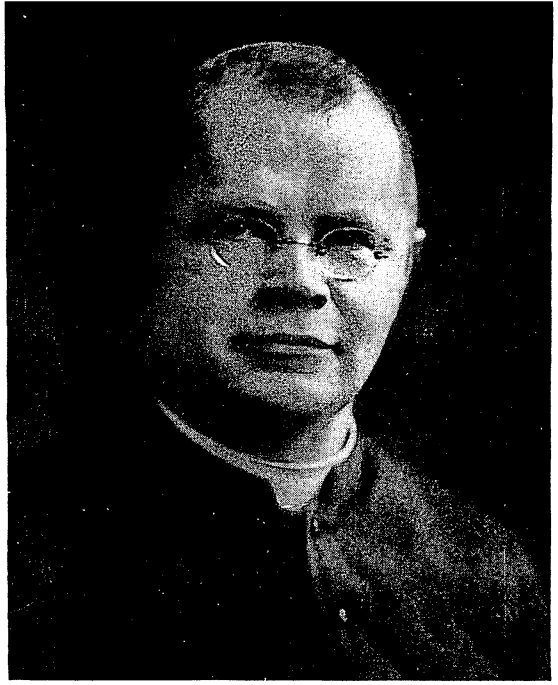

✝
A. A.

Kun. F. A. Kudirka

Jo Eminencija patarė statyti tik vieną namo dalį. Taip pat patarė sukelti šiam tikslui bent $100,000.00.

1925 m. gruodžio 29 d. įvykusiame centro susirinkime paaiškėjo, kad J. Em. Kardinolas Mundelein galutinai sutinka parūpinti ligoninės statymui $250,000.00 paskolą. Taip pat ir Šv. Kazimiero Seserys davė galutiną žodį, kad apsiima būti ligoninės prižiurėtojomis.

Iš 1926 m. mėnesinio sąjungos centro susirinkimų užrašų matyti, kad sąjungoj buvo nemaža ginčų dėl nutarto statyti labdarių namo. Buvo stipri grupė, kuri stovėjo už prieglaudų statymą, arba prieglaudų su ligonine. Klausimą nulemė Jo Em. Kardinolas, patardamas statyti ligoninę, o tik vėliau seneliams prieglaudą prie ligoninės. 1927 m. birželio 29 d. susirinkime nutarta Šv. Kazimiero Seserims ligoninės statybai duoti $100,000.00. Taip pat nutarta parduoti 2½ akerių labdarių žemės besiorganizuojančiai lietuvių parapijai Marquette parke už $40,000. Tų pačių metų rugpiučio mėn. susirinkime ligoninės statymo komisija jau pranešė, kad ligoninės pamatų kasimo iškilmės bus rugsėjo 11 d. Statomam namui duotas Šv. Kryžiaus ligoninės vardas. Ligoninės kertinis akmuo pašventintas 1928 m. balandžio 29 d. Per šias iškilmes dr. Brenza paaukojo ligoninei $5,000.00.

Netrukus po šių iškilmių, labdarių centras sudarė specialų komitetą, kuris rūpinosi sukelti daugiau lėšų ligoninės statybai. Į komitetą, be labdarių centro, įėjo žymių profesionalų ir biznierių. Rinkliavai vadovauti pakviestas L. Šimutis, „Draugo" redaktorius, kuris taip pat rūpinosi ligoninės pašventinimo iškilmėmis, buvusiomis 1928 m. lapkričio 4 d. Vajuje sukelta virš 30 tūkstančių dolerių, o pašventinimo iškilmės sutraukė kelioliką tūkstančių žmonių. Ligoninę pašventino Jo Eminencija Kardinolas Mundelein. Jo Eminencija savo pamoksle džiaugėsi, kad lietuviai pasistatė sau gražų paminklą, kad šv. Kryžiaus ligoninėj lietuviai gydytojai ir lietuvaitės slaugės turės galimybės dirbti ir kilti, tarnaudami žmonėms jų skausmo valandose. Tas pačias mintis Jo Eminencija išreiškė ir laiške, parašytame sąjungos direktoriui kun. Ig. Albavičiui.

CENTRO VALDYBA

Peržiūrėjus Labdarių Sąjungos iždininko ir finansų sekretoriaus knygas, randama, kad sąjunga į ligoninę idėjo stambią pinigų sumą: žemė ant kurios pastatyta ligoninė kainavo $24,650.00; „cash" pinigais duota $91,348.75; pardavus parapijai labdarių žemės 2½ akerių gauta $40,000.00 ir įteikta ligoninės statybai; ligoninės planų padarymas sąjungai kainavo $9,225.00. Viso, neskaitant visokių smulkmenų, ligoninės statymui sąjungą skyrė $165,225.75.

Pastačius ligoninę, labdarių veikėjai pradėjo rūpintis senelių ir našlaičių prieglaudų reikalais. 1929 m. rugsėjo 25 d. centro susirinkime nutarta pirkti ūkį. 1929 m. 24 d. įvykęs sąjungos seimas užgyrė centro žygį, kuris nupirko 141 akerių ūkį ir paragino, kad išmokėjus skolas daryti tinkamus planus senelių ir našlaičių prieglaudai statyti. Už ūkį užmokėta $19,000.00. Ūkio skolos užbaigtos mokėti 1936 metais ir 1937 metų seime nutarta įsteigti senelių prieglaudos statymo fondą. Šiame seime pranešta, kad buvo vedami pasitarimai su Seselėmis Kazimierietėmis dėl galimybių prieglaudą statyti ant labdarių žemės prie šv. Kryžiaus ligoninės. Gerb. Motina Marija, šv. Kazimiero Seserų viršininkė, laišku pranešė, kad Jo Eminencija Kardinolas Mundelein sutinka, kad prie šv. Kryžiaus ligoninės butų statoma prieglauda ir išreiškė pageidavimą, kad prieglaudos vedėjomis butų Šv. Kazimiero Seserys. Atsižvelgdamas į tai, seimas nutarė prieglaudą statyti prie ligoninės ir prašyti Šv. Kazimiero Seseris, kad jos apsiimtų ją vesti. Tuo būdu padaryta didelis žygis prie realizavimo Labdarių Sąjungos tikslo ir išpildymo visuomenės troškimo — pastatyti seneliams ir našlaičiams prieglaudą.

LABDARINGOS SĄJUNGOS KUOPŲ ATSTOVAI

Labdarių Sąjungos centro valdyboje (pirmininkais, sekretoriais, iždininkais ar agitatoriais) nuo 1914 m. iki 1938 m. yra buvę šie asmenys: St. Marcinkevičius, P. Mažeika, A. Valančius, J. Petraitis, P. Vitkus, F. Veryga, J. Šlikas, A. Nausėda, A. Bacevičius, Vl. Daukša, A. Prečinauskas, K. Pakštas, Ona Pocienė, A. Dargis, B. Nenartonis, J. Šliogeris, M. Česnavičius, V. Balanda, P. Cibulskis, Puidokas, I. Gedvila, Pr. Savickas, J. Zaura, P. Fabijonaitis, J. Dimša, St. Jucevičius, K. Sriubienė, B. Sekleckis, J. Šliogeris, J. Elias, E. Bruožis, St. Kybartas, kun. A. Staniukynas, kun. J. Vaičiūnas, kun. Ig. Albavičius, kun. F. Kudirka, kun. J. Mačiulionis, J. M. prel. M. Krušas, kun. A. Skripka, kun. dr. K. Matulaitis, kun. Pr. Serafinas ir visa eilė kitų, kurių pasišventimu sąjunga daug didelių ir kilnių darbų nudirbo.

Daug širdies ir darbo į sąjungą įdėjo ilgametis jos iždininkas ir dvasios vadas a. a. kun. F. Kudirka, M. I. C. Daug sąjungai nusipelnė kun. Pr. Meškauskas, M. I. C. ir kun. Dvaranauskas, M. I. C., kurie daug lietuvių namų apėjo rinkdami Labdarių Sąjungai aukas. Daug ir nuoširdžiai darbuojasi dabartinė centro valdyba ir tebegyvuojančios sąjungos kuopos. Nėra abėjonės, kad sąjunga, tiek daug sušelpusi pagalbos reikalaujančių tautiečių, pastačiusi puikią ligoninę, kuriai taip gražiai ir sėkmingai vadovauja Šv. Kazimiero Seserys, laimingai pasieks ir tą tikslą, kurį siekia nuo pat savo susiorganizavimo pradžios, būtent — pastatys senelių ir našlaičių prieglaudą.

L. ŠIMUTIS

LABDARYBĖS SĄJUNGOS GARBĖS NARIAI

(Aukoję $100.00 ar daugiaus, arba pasidarbavimu)

PIRMOJI KUOPA — Šv. Kryžiaus Parap. Chicago, Ill.

Kun. Aleksandra Skripka, Ona Danaitė, Veronika Galnaitė, Liudvika Indulaitė, Marijona Bastytė, Marijona Dajoraitė, Teklė Belska, Veronika Gečaitė, Petronelė Birbilaitė, Elzbieta Karžauskaitė, Valerija Mažeikaitė, Stanislava Norvaišaitė, Uršulė Podževelytė, Ona Rudminaitė, Joanna Šadvidienė, Natalija Sokaitė, Rozalija Šimkiutė, Stanislava Staševska, Barbora Talvaišaitė, Ono Traškelytė, Barbora Vitartaitė, Agota Laurinskaitė, Juozapata Nutautaitė, Barbora Zansinaitė, Bronys Tiškus, Emilija Šervitaitė, Magdalena Šatkiutė, Kazimiera Varanavičienė, Petronelė Jonikaitė, Sofija Gečaitė, Agnieška Jesaitienė, Adolfas Radavičius, K. Vaitkienė, Marijona Kasmauskienė, Veronika Jocaitytė, Juozas ir Elena Gedvilai, Stasys Olberkis, Della Kalvaitienė, Labdarybės Pirma Kuopa, Šv. Franciškaus Tretininkų Brolija, Šv. Cecilijos Choras, Šv. Franciškos Rymietės Draugija, Šv. Agotos Draugija, Šv. Elzbietos Draugija, Šv. Kazimiero Karalaičio Draugija, Emilija Setulaitė, Nikodemas Sadauskas, Petronelė Turskienė.

ANTROJI KUOPA — Visų Šventų Parap. Chicago, Ill.

Ignas Rekašius, Antra Labdarybės Kuopa, Šv. Onos Draugija.

TREČIOJI KUOPA — Šv. Antano Parap. Cicero, Ill.

A. a. Antanina Monstavičienė, Vladas ir Ona Bukauskai, Jurgis ir Apolonija Ogintai, kun. Antanas Ežerskis, Bronislava Veličkaitė, Julijona Povilaitė, Dievo Motinos Sopulingos Draugija, kun. Jeronimas H. Vaičiūnas, Saldžiausios Širdies Jėzaus Draugija, Trečioji Labdarybės Kuopa, Apaštalystės Maldos Brolija, Jadvyga Steponkaitė, Juozas ir Marijona Čėsai, Šv. Antano Draugija, Kat. Federacijos 12-tas Skyrius, Barbora Kučienė, Moterų Sąjungos 2-ra Kuopa, Visų Šventų Draugija, Elena Šilgaitė, Vladas Babitz, Mykolas Tribičius, Kotrina Sriubienė, Anastazas Valančius, Trys N. N.

KETVIRTOJI KUOPA — Dievo Apveizdos Parap. Chicago, Ill.

Prelatas Mykolas Krušas, Liudvikas ir Marijona Gotautai, Ona Pagojytė, Franciška Macijauskaitė, kun. Jurgis Paškauskas, Agota Papšytė, a. a. Ona Žilinskaitė, Barbora Lapinskienė, Barbora Strečiutė, Liudvika Pranciulytė, Konstantinas Vasiliauskas, Ona Girdvainytė, Ona Augaitytė, Sofija Bartkiutė, kun. Ignacas Albavičius, Marijona Banaitytė, Juozas Puplešis, Eva Burbaitė, Mykolas Jatužis, Uršulė Aukškalnienė, Antanina Banaitytė, Juozas Rajauskas, Juozas ir Barbora Pankauskai, Kristina Šarkauskienė, Elzbieta Jatužytė, Joanna Januškaitė, Ketvirtoji Labdarybės Kuopa, Moterų Sąjungos 3-čia Kuopa, Stanislovas Stankus, Liudvika Tamošauskaitė, a . a. Juozapas ir Marijona Šmukštai, Ona Gilvydytė, Elena Trakenaitė, a. a. Karolina Papšytė, Antanas Bis-

lys, Ona Nugaraitė, Jonas Smulskis, Jozefa Lukošiūnaitė, Suzana Savickienė, Lietuvos Vyčių 4-ta Kuopa, a. a. Ona ir Stanislovas Petrokai, Cecilija Lupeikienė, Apaštalystės Maldos Brolija, Stefonija Pivariūnaitė, Emelija Rudytė, a a. Vincentas ir Petronelė Bitinai, a. a. Julius Bertauskas, Antanas Šalčius, Julius Gumuliauskas, Aleksandras ir Marcijona Dargiai, Šv. Franciškaus Tretetininkų Brolija, Antanas Barčius, Franciškus Radavičius, Petronelė Garbinčaitė, Šv. Jono Evangelisto Draugija, a. a. Barbora Placaitė, Amžinojo Rožančiaus Draugija.

PENKTOJI KUOPA — Šv. Jurgio Parap. Chicago, Ill.

A. a. kun. Matas Kraučiūnas, kun. Jeronimas H. Vaičiūnas, kun. Fabijonas Kemėšis, pralotas Mykolas L. Krušas, Ona (Kvedaraitė) Paleliūnienė, a. a. Petras Antanavičia, Apaštalystės Maldos Brolija, Šv. Onos Draugija, Šv. Petronelės Draugija, Nekalto Prasidėjimo Panelės Švenčiausios Draugija, Ona Balsaitė, Antanina Beinoraitė, Juozas Budreckis, M. Dreiliutė, Apolionija Izdonaitė, Petronelė Jančauskaitė, M. Krenčiūnas, Barbora Kučinskienė, Emilija Kumpikaitė, Ona Kredrenienė, Rožė Matijošaitienė, a. a.Pušinskienė, Ona Svelytė, Juozas ir Rožė Tamošaičiai, Valerija Vaišvilienė, Ignacas Valiūnas, Kazys Juškevičia, Stasys Mažeika, Ona Nausėdaitė, a. a. Juozas Gurinskas ir a. a. Ona Gurinskienė, Z. Masiliūnienė Andriejus Steponavičia, Juozas ir Ona Baranauskas, Ignacas Radavičia, Jonas Dimša, Kazys ir Teklė N. N., Juozas Černauskas, Antanas ir Elzbieta Draugeliai, Monika Krinickienė, Sylvestras Melinis, Povilas Baltutis, a. a. Jurgis ir Teklė Petkai, dr. Stupnickis, Petronelė Urbienė, Vladas Zawlevičia, J. Šalčius, S. Daugelavičia, Juozas Elias, Universal State Bank, a. a. Boleslovas Sekleckis, Antanina Lesčinskienė, Ona Zdanavičiutė, Juozapas ir Barbora Naujokai.

ŠEŠTOJI KUOPA — Šv. Mykolo Parap. Chicago, Ill.

Kun. Pranas Meškauskas, Kasparas Butkevičius, a. a. kun. Feliksas Kudirka, kun. Aleksandras Baltutis, Judita Kriminskaitė, Juozas Gerdžiūnas, Elzbieta Kriminskaitė, Apolionija Urbonavičienė, ark. M. Žaldokas, Barbora Radišauskienė, Mykolas ir Marijona Kareckai, Vladas ir Ona Kavaliauskai, Antanas Nausėda, Šv. Mykolo Arkaniolo Draugija, Šv. Juozapo Draugija, Šv. Cecilijos Draugija, Aušros Vartų Dievo Motinos Draugija, Šv. Rožančiaus Brolija, Šv. Kazimiero Draugija, Moterų Sąjungos 4-ta Kuopa, Labdarybės 6-ta Kuopa.

SEPTINTOJI KUOPA — Aušros Vartų Parap. Chicago, Ill.

Kunigai Marijonai, Nežinomas Asmuo, Adelė Marozaitė, Rozalija Vaičiulienė, a. a. Petras Mažeika, Juozapata Kudulienė, a. a. Jonas Krotkus, a. a. Juozapas Saunoras, Labdarybės 7-ta Kuopa, Ona Brazauskienė, adv. Jonas Brenza, Aušros Vartų Draugija, Uršulė Polukaitė, Antanina Krotkaitė, Ona Lipnickienė, Marijona Kalasinskienė, a. a. Juozapata Rokienė, Joanna Dovietienė, Simons Piliackas, Jonas Motiejaitis, kun. Ladas Draugelis, a. a. Kazimieras Kulbis, Vladas Neffas, Steponas Lakavičius, Longinas Jusevičius, Jonas Stumbris.

AŠTUNTOJI KUOPA — Nek. Prasidėjimo Parap., Brighton Parke.

Katrina Nedvarienė, Katrina Petkienė, Bernardas Nenartonis, Jadviga Steponaitė, Eugenia Walk, Aleksandra Walk, Ieva Žilaitė, Ieva Jokubauskienė, Nekalto Prasidėjimo P-lės Švenč. Draugystė, Saldžiausios Širdies Draugystė, Šv. Kazimiero Karalaičio Draugystė, Moterų Sąjungos 20-ta Kuopa, kun. Ign. Albavičius.

DEVINTOJI KUOPA — Melrose Park, Ill.

Povilas Šakūnas, Agota Mažeikaitė.

DEŠIMTOJI KUOPA — Š. Š. Petro ir Povilo Parap. Chicago, Ill.

Kun. Jurgis Paškauskas, a. a. Antanas Vainauskas.

VIENUOLIKTOJI KUOPA — Waukegan, Ill.

Brigyta Austinaitė, Motiejus Skyrius.

ŠEŠIOLIKTOJI KUOPA — Sheyboygan, Wis.

Juozapas Šalčius, Pati Labdarybės 16-ta Kuopa.

SEPTYNIOLIKTOJI KUOPA — Kenosha, Wis.

Uršulė Mikintienė, Birutės Dramos Draugija, Šv. Petro Draugija, Šv. Benedikto Opato Draugija, Labdarybės 17-ta Kuopa.

AŠTUONIOLIKTOJI KUOPA — Aurora, Ill.

Labdarybės 18-ta Kuopa.

DEVYNIOLIKTOJI KUOPA — Detroit, Mich.

Trys garbės nariai N. N.

DVIDEŠIMT-ANTROJI KUOPA — Rockford, Ill.

Antanas Domeika, Petronelė Šiuraitė.

D-ras Sylvestras Brenza aukojo Ligoninės įrengimui $5,000.00.

1927 m. rugsėjo mėn. 2 d.
Chicago

Gerbiamam Kun. Ignui Albavičiui
Dievo Apveizdos Bažnyčia
717 W. 18th Street
Chicago, Illinois

Gerbiamas ir brangus Tėve Albavičiau!

Man pranešta, kad po kelių dienų Chicagos katalikai lietuviai pradės vajų lietuvių ligoninės statybos fondui sukelti Chicagoje. Šį Jūsų užsimojimą aš užgiriu, patvirtinu ir laiminu Jus ir visus Jūsų bendradarbius. Aš seniai pageidavau, kad katalikams lietuviams skaitlingiau apsigyvenusiems Chicagoje negu kitoje Amerikos vietoje, būtų pastatytas tvirtas paminklas. Tą dalyką nuodugniai apsvarstęs nusprendžiau: tas paminklas tebūna didelė ligoninė, kuriai vadovautų šv. Kazimiero Seserų Kongregacijos lietuvės vienuolės ir aptarnautų savo tautos sergančius ligonius. Aš esu įsitikinęs, kad ši įstaiga tesės per daugelį gentkarčių, atlikdama šiam miestui labdaringą misiją ir teikdama lietuvių generacijos vaikams progą išeiti gydytojo ar slaugytojos mokslus.

Kitų tautų žmonės apsigyvenę šiame mieste jau įsigijo panašias ligonines savo tautos žmonėms aprūpinti. Aš esu tikras, kad čia ir kitur lietuviams ši įstaiga bus tikras pasididžiavimas.

Su geriausiais linkėjimais,

Jūsų Kristuje,
Jurgis Kardinolas Mundelein,
Chicagos Arkivyskupas.

MARQUETTE PARK'AS

—LIGONINĖ—

APIELINKĖS GYVYBĖS PALAIKYMO CENTRAS

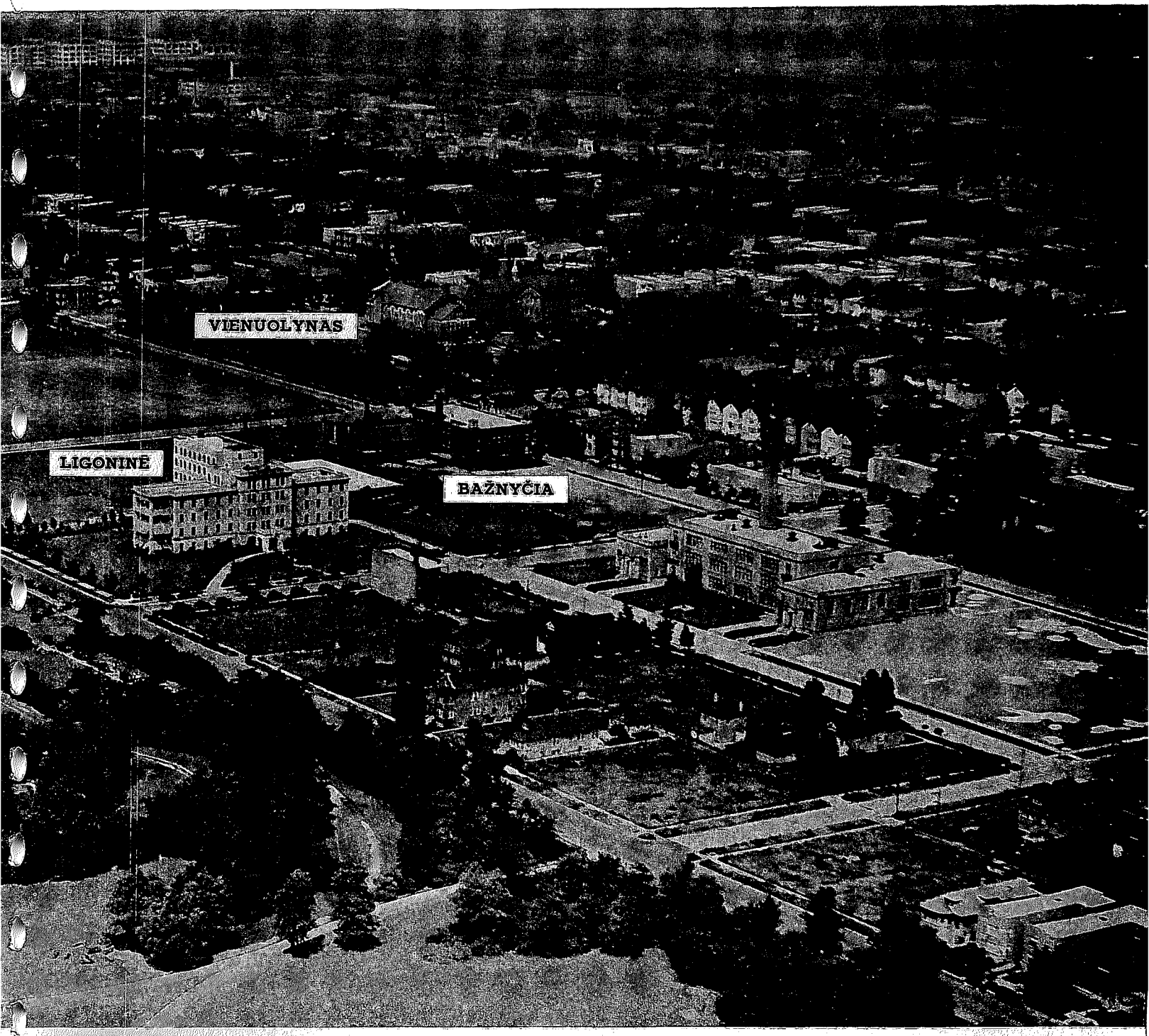

Ligoninės ir Marquette Park'o reginys iš lėktuvo

Motina

Nuolatinės Pagalbos

Dana skaisčiausia, nuo kaltės liuosa,
Saugok ligoje, šelpk sopuliuose.
Tu kvepiančioji Rojaus Lelija,
Duok sveiką orą, Sveika Marija!

Tu kuri mirtį Sūnaus regėjai,
Ašaras griaudžias po kryžium liejai,
Per Tavo kančią ir kalaviją,
Duok mums kantrybės, Sveika Marija!

To our Sisters of St. Casimir, and their Hospital of the Holy Cross, with my best wishes and my blessing.

George Cardinal Mundelein
Archbishop of Chicago.

Vadovaujant mūsų brangiam ir mylimam Kardinolui—švelnumas ir krikščioniška meilė visuomet klestės šios ligoninės darbuose.

Jo Šventenybė Popiežius Pius XI

Kristaus, Dieviškojo gydytojo Vikaras ir ilgos eilės Romos Popiežių Įpėdinis, kurie kiekviename amžiuje ir kiekvienoje krikščioniškoje šalyje steigė ligonines ir skyrė joms vienuolius, vienuoles, kad jie Kristaus švelnios MEILĖS Aliejumi ir Vynu slaugytų ir aptarnautų kenčiančią žmoniją.

Jo Šventenybė Popiežius Pius XII

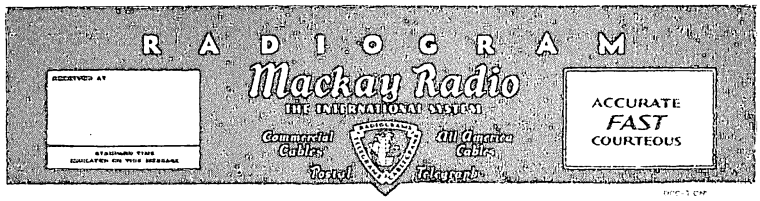

RAD AV27 21=CITTA VATICANO 400 MAR 10 1939

LC HOLYCROSS LORETO HOSPITAL=

TWENTYSEVEN HUNDRED WESTSIXTYNINTH ST CHICAGO=

HOLY FATHER GRATEFUL HOMAGE IMPARTS SISTERS STAFF PATIENTS

PATERNAL BLESSINGS=

MONTINI SOSTITUTO.

Palaiminimas iš Vatikano

Idėja ir jos išsipildymas

Gyvenantiems žmonėms pietvakarinėje Chicagos pusėje buvo labai reikalinga ligoninė. Jo Eminencija Jurgis Kardinolas Mundelein, Chicagos Arkivyskupas, greit pastebįs savo arkyvyskupijos žmonių dvasinius bei laikinius reikalus, pastebėjo ir šį trukumą. Tuoj pats parūpino ir lengvomis sąlygomis perdavė reikalingą paskolą.

Švento Kryžiaus Ligoninė gavusi reikalingą sumą pinigų, lengvai iškilo prieš Marquette Park'ą ant dešimties akerių žemės tarp California ir Washtenaw Avenues, 68-tos ir 69-tos gatvių. Ligoninė yra graži krikščioniško aptarnavimo vieta. Sveikstantieji ligoniai iš salarijų gėrisi gražiai žaliuojančių Marquette Park'u ir po jį vingiuojančiais, kaip sidabras, žibančiais ežerėliais ir Chicagos savotiško grožio saulėleidžiais. Erdvi aplinkuma meniškai nusodintais medžiais, krūmais ir gėlėmis tenkina švelnius žmogaus jausmus, o ligoninės puošnus vidaus įrengimas, skoningai derinasi su turtinga aplinka.

Švento Kryžiaus Ligoninė bendrai aptarnauja visus, kaip neturtinguosius taip ir pasiturinčius, neišskiriant jų tikybos, tautybės ar gyvenimo luomo.

Už slenksčio pirmieji žingsniai

Švento Kryžiaus Ligoninę pašventino Jo Eminencija Jurgis Kardinolas Mundelein, 1928 m. lapkričio mėn. 4 d.

Pilnai užtvirtinta 1930 m. spalio mėn. 10 d. Amerikos Chirurgų Kolegijos kaip Class A—1 įstaiga.

1930 metais rugpiūčio mėn. 29 d. Amerikos Medicinos Draugija užtvirtino šią įstaigą tinkamą praktikai jauniems gydytojams (Interns).

Ši įstaiga priklauso Amerikos Katalikiškų Ligoninių Draugijai ir Amerikos Ligoninių Organizacijai.

REVEREND GEORGE L. WARTH. S. J.
LOYOLA UNIVERSITETE MEDICINOS
fakulteto vyriausias vedėjas
Šv. Kryžiaus Ligoninės
Vedamosios Komisijos narys

GERB. KUN. JERONIMAS H. VAIČIŪNAS
Klebonas
ŠV. ANTANO PARAPIJOS, CICERO, ILL.
Šv. Kryžiaus Ligoninės
Vedamosios Komisijos Pirmininkas

GERB. KUN. IGNAS ALBAVIČIUS
Klebonas
DIEVO APVEIZDOS PARAPIJOS
Chicago, Illinois
Šv. Kryžiaus Ligoninės
Vedamosios Komisijos narys

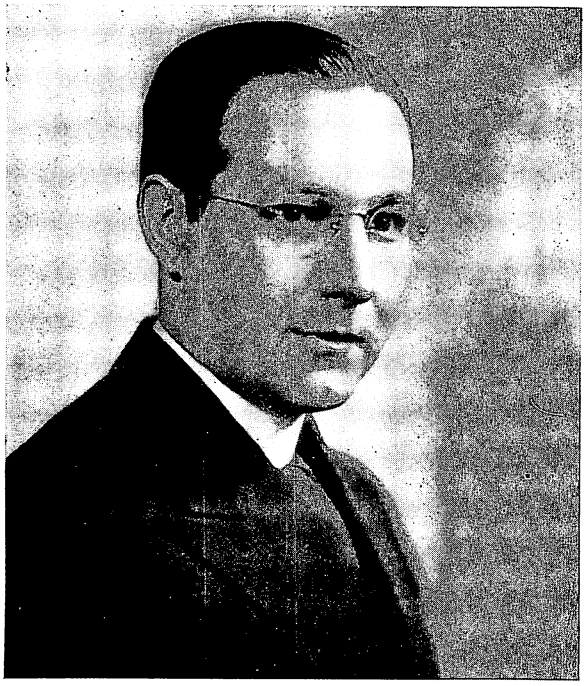

REV. JOHN W. BARRETT
Direktorius
CHICAGOS KATALIKIŠKŲ LIGONINIŲ
Šv. Kryžiaus Ligoninės
Vedamosios Komisijos narys

DR. L. D. MOORHEAD, F. A. C. S.
ŠV. GREGORIJAUS VYČIO ORG-JOS NARYS
Loyola Universitete Medicinos fakulteto
Direktorius ir Chirurgijos departamento
vyriausias vedėjas
Šv. Kryžiaus Ligoninės
Vedamosios Komisijos narys

DR. HENRY SCHMITZ, F.A.C.S., F.A.C.R.
LOYOLA UNIVERSITETE MEDICINOS
fakulteto Ginekologijos departamento Direktorius
Šv. Kryžiaus Ligoninės
Vedamosios Komisijos Sekretorius

DR. ITALO F. VOLINI, F. A. C. P.
LOYOLA UNIVERSITETE MEDICINOS
fakulteto Profesorius ir Medicinos departmento
vyriausias vedėjas
Šv. Kryžiaus Ligoninės
Vedamosios Komisijos narys

Švento Kryžiaus Ligoninės Vedamoji Komisija.

Paskirtieji Krikščioniškojo idealo sergėtojai — Ligonis tai nėra praktikos darbų medžiaga, bet paties Dievo kūrinys.

GABIŲ RANKŲ

ŠVELNI GLOBA

Ligoninėje gyvenimas vieniems prasideda, kitiems baigiasi. Čia kaip uoste pasenę laivai nuleidžia savo inkarus dugnan, o nauji laiveliai vandeny pradeda savo kelionę.

Slaugytoja ne laiku gimusį kūdikį deda į jo gyvybę palaikantį lizdelį.

KŪDIKIŲ DARŽELIS

Gyvybė visuomet yra brangi, graži ir svarbi, o juo daugiau brangesnė ji yra mažame ir švelniame kūdikio asmenyje.

PRIVATUS KAMBARYS

Draugiškas atsilankymas jaukioje nuotaikoje.

DVIEJŲ LOVŲ KAMBARYS

Kiekvienas kambarys, lyg mažas namų kampelis — rūpestingai suplanuotas, kad patenkintų ligonio akį ir suramintų jo širdį.

LIGONIŲ PRIĖMIMO KAMBARYS. Ligonis yra svarbiausias asmuo ligoninėje.

SOLARIJA. „Dažnai užuojauta pelnime daugiau nė darbais.”

—FARRAR

Pasitarimas

Įsitikinimai krikščioniškumu pagrįsti teikia kūnui pagalbos sielos naudai, o kūną ir sielą palaiko drauge Dievo garbei.

Užtvirtintose ligoninėse kai kurios operacijos nėra leistinos chirurgams daryti, išskyrus tas, kurias patarėjai leidžia. Reikalaujama, kad chirurgo pašalinamos kūno dalys būtų patyrusio patologo ištirtos ir paskui užrašytos.

Gydytojų Personalas

Gydytojų personalas susirenka kartą mėnesyje įstaigos profesionalų darbams patikrinti. Šiuose susirinkimuose nagrinėjami ir svarstomi moksliški bei praktiški ligų ir jų komplikacijų gydymo būdai.

Užrašų Stotis

Kaip „savo akimis" stebėjimas yra patikima tikrovė, taip slaugytojos užrašai yra svarbūs gydytojui, kurį atitraukia nuo ligonio įvairūs reikalai. Tad slaugytojos rūpestinga priežiūra ir tiksliu užrašų vedimu remiasi tolimesnis ir sėkmingas ligonio gydymas.

Direktorės Raštinė

Direktorė rūpinasi ligonių gerove. Tobulas dėl Dievo žmonėms patarnavimas yra vyriausias slaugytojų motyvas. Jis akina nešti sveikatą ligoniams su kilnia širdinga užuojauta.

Užrašų Patikrinimas

„Iš jų darbų pažinsite juos," — šį posakį galima prilyginti prie gydymo užrašų. Trumpi, bet pilni užrašai parodo baigtą visumą — ligos istoriją nuo pradžios iki galo.

Diagnozas

„Daktaras gydydamas žmogaus organizmą bendradarbiauja su Dievu: jis padeda palaikyti Dievo bažnyčią — kūną ir jame gyvybę."

— ARKIVYSKUPAS CICOGNANI

Į Operacijos kambarį

Čia atvaizduojama dvidešimtojo amžiaus teknika ir mokslas drauge su užuojautos, sumanumo ir gailestingumo dorybėmis, kurias Kristus skelbė žmonėms savo pamoksle ant kalno.

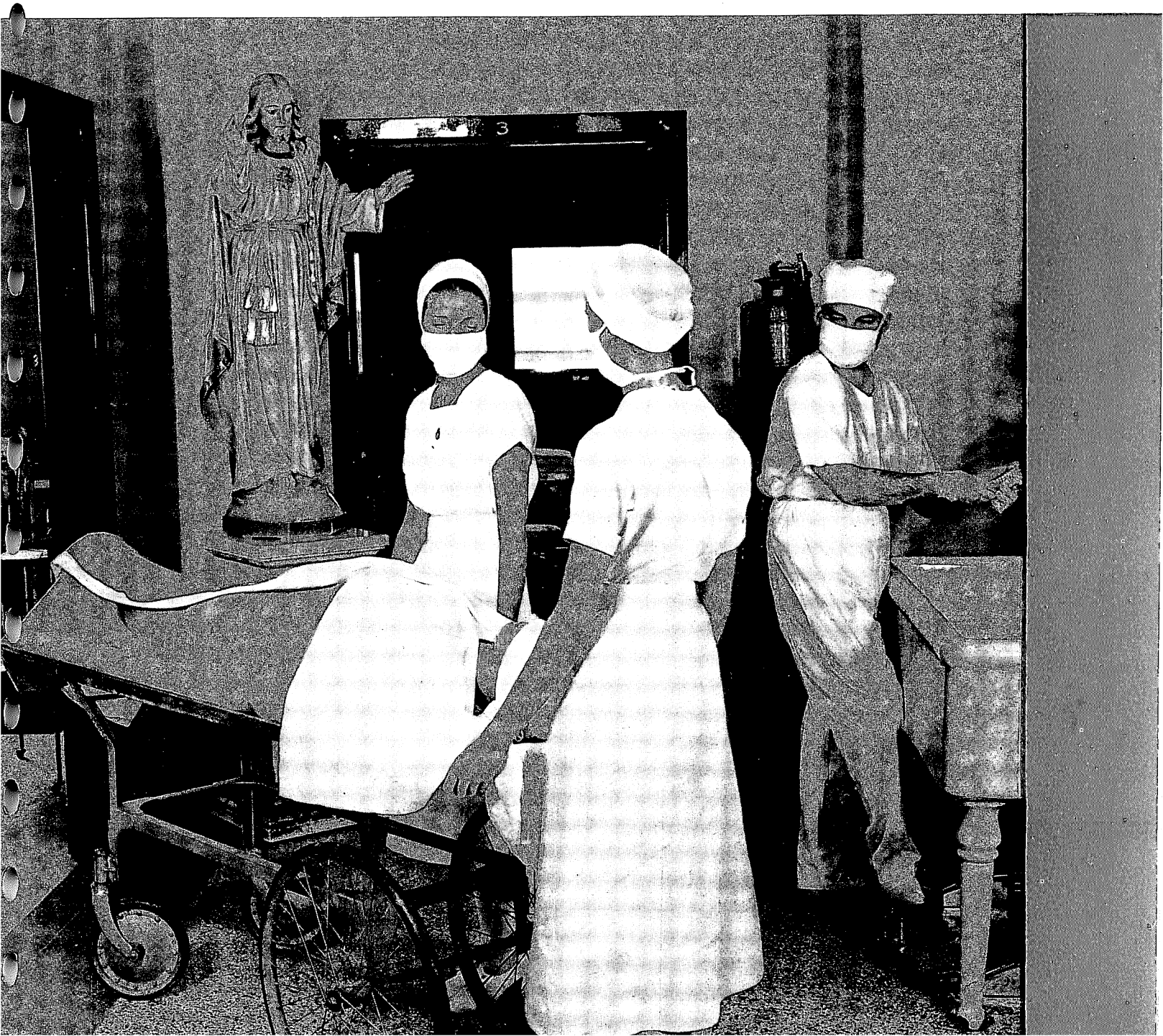

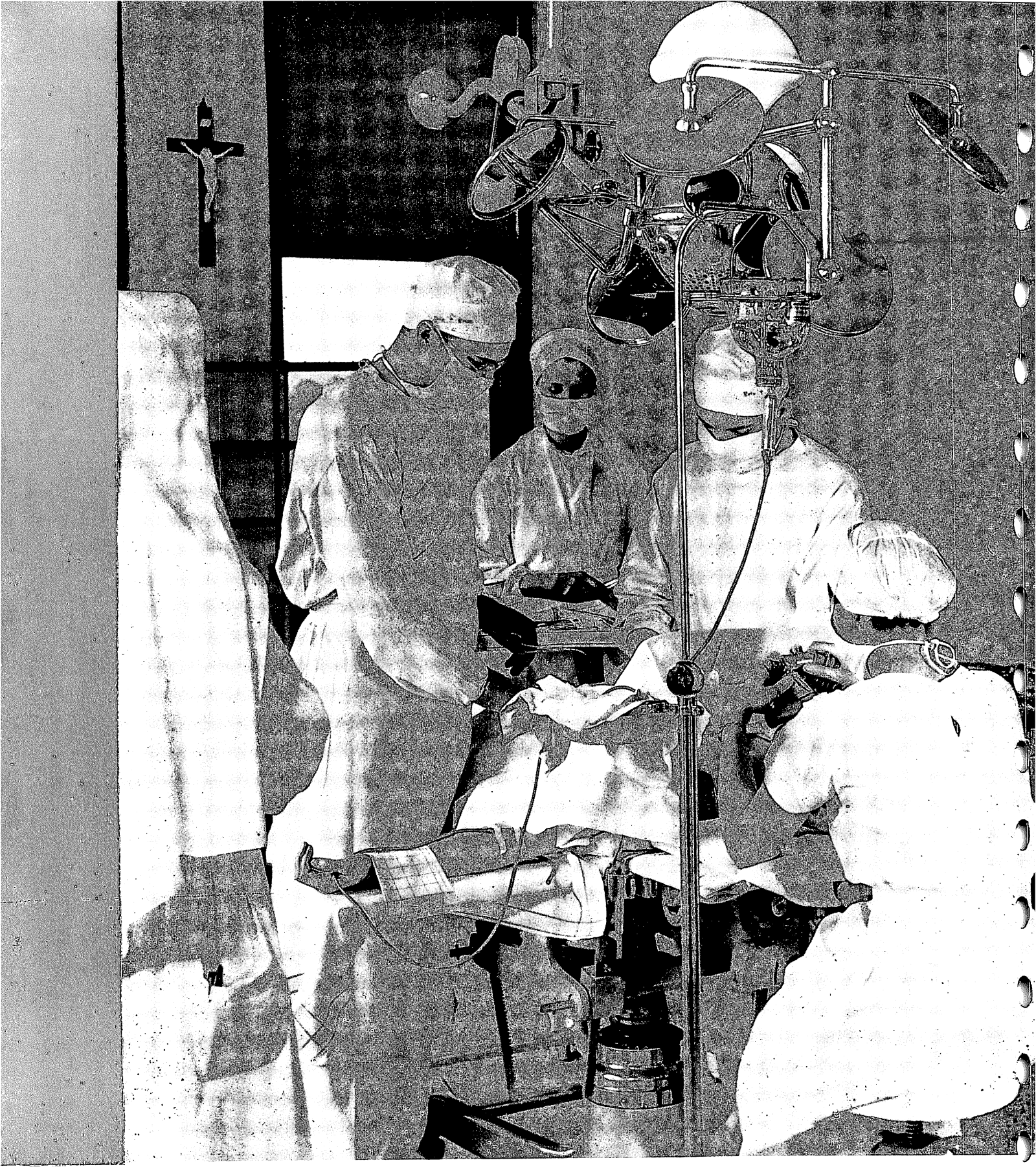

DIDŽIOJI OPERACIJA

Didžiosios ir mažosios

Operacijos

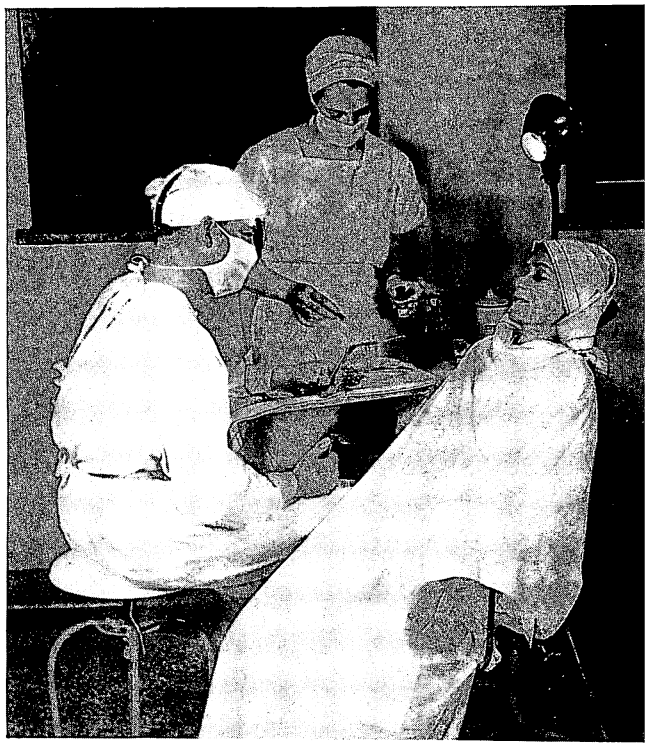

Kad susijaudinę ligoniai nusiramintų ir nebijotų operacijų ir tų kambarių, kurie atrodo jiems tokie baisūs ir keisti, ligoninė su ypatingu rūpestingumu parenka įrengimus ir net aptarnautojus. Gerai įsižiūrėję į šią ligoninės dalį, galime pastebėti, kad čia įrengimai ir spalvų suderinimas pašalina tą kietą formalumą, kurio tikėtasi. Sienos švelniai žalio atspalvio, švarūs, akį patraukianti baldai, personalo linksma, maloni ir jauki nuotaika tuoj padrąsina ligonį. Prie kambario durų — Saldžiausios Jėzaus Širdies statula. Jos tyli ir didinga išvaizda laiminančiai žiūri į ligonį — ir jo visa baimė, pasilieka pas Jį — už durų. Ligoninės personalo troškimas sau kukliai pritaikinti tą gražų „Tarnaujančios Dvasios" pavadinimą.

„Ar ne jie visi tarnaujančios dvasios, siųstos tiems tarnauti, kurie gaus išganymo pažadėjimą?"
(Žydų 1:14)

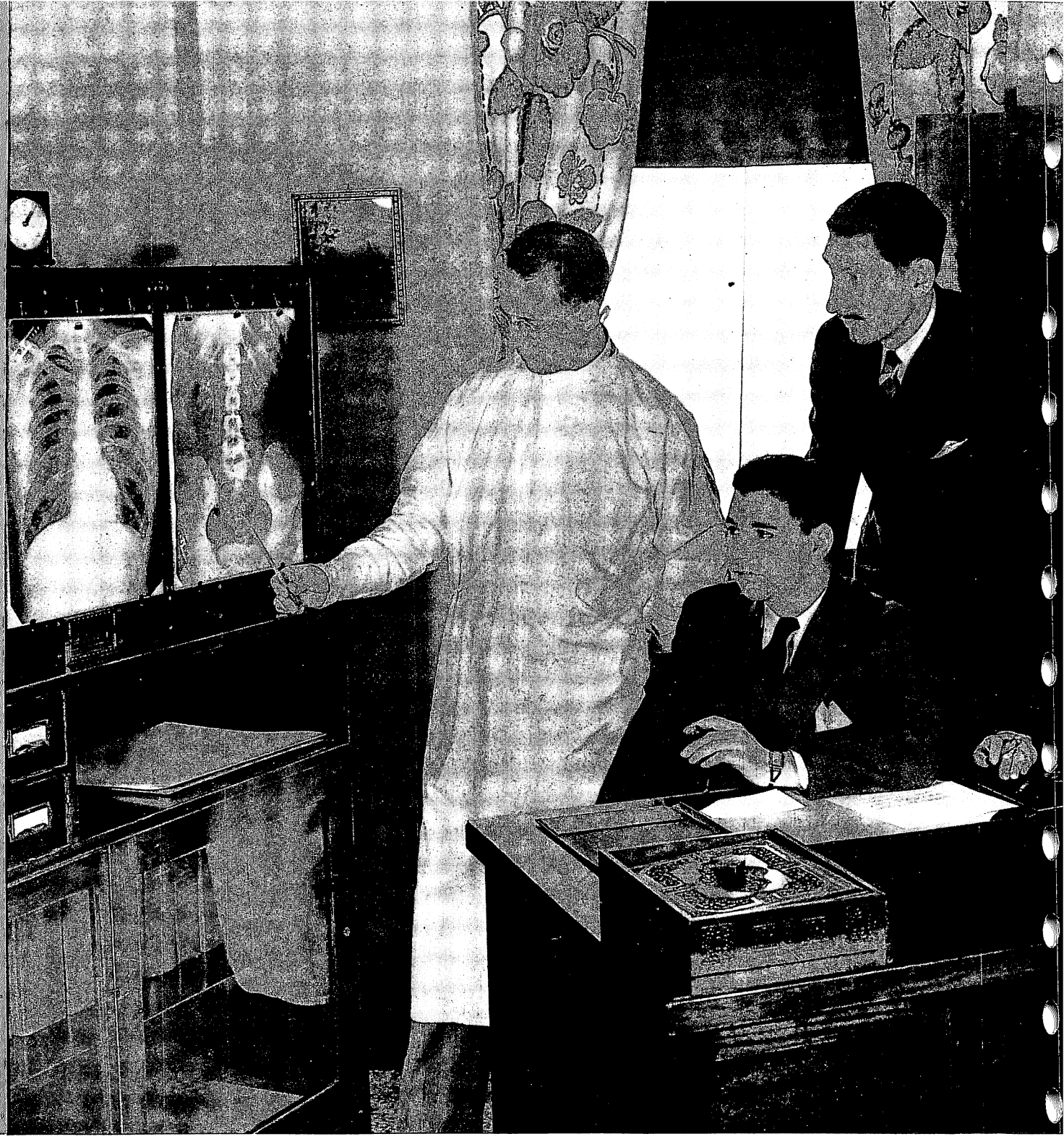

Rentgeno Spindulių Diagnozas

Radiografija yra svarbiausias įrankis ligai pažinti. Jis padeda gydytojui nuodugniai ir tiksliai atskirti ir pažinti ligas.

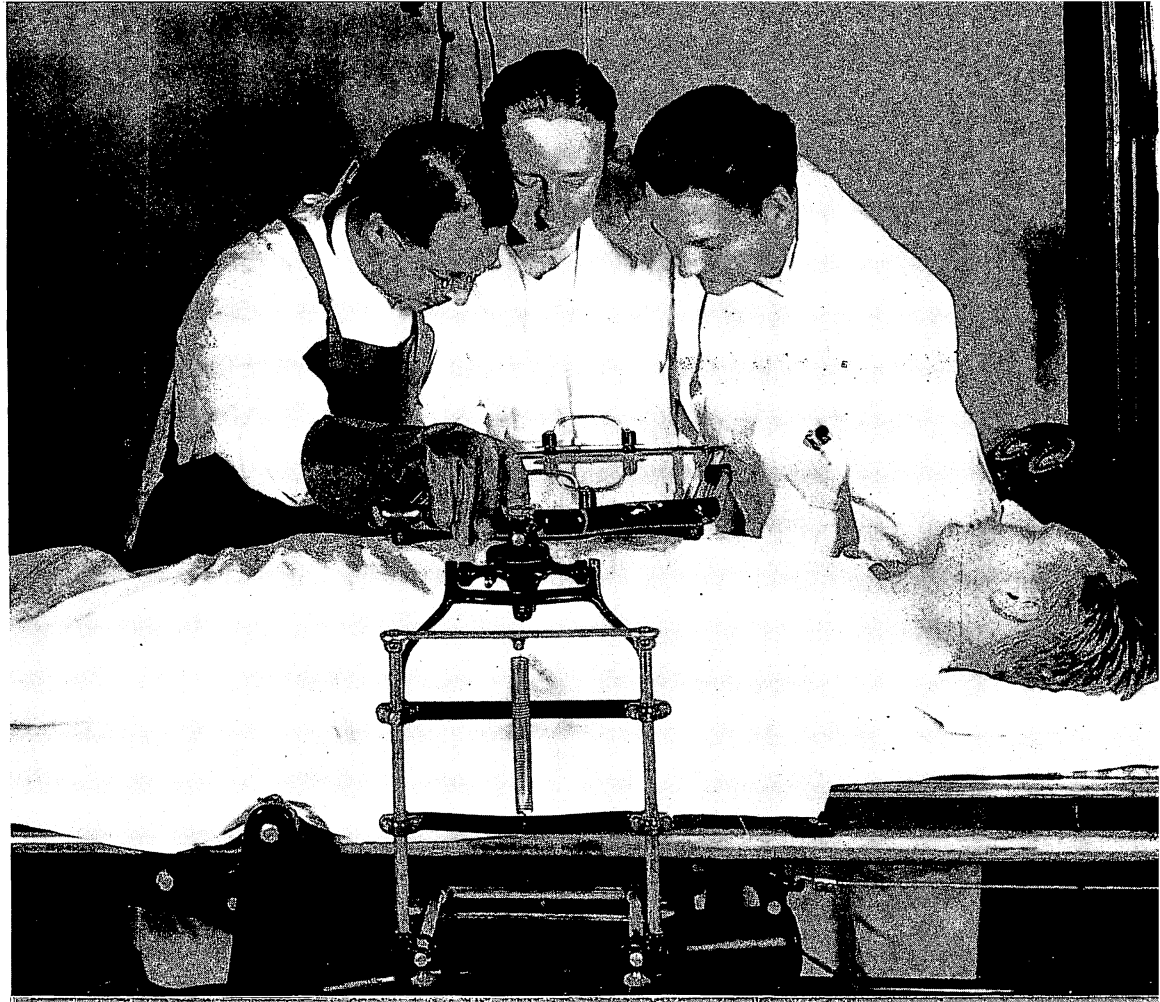

RENTGENO SPINDULIAIS PERŠVIETIMAS

FLUROSKOPA

Ieškome ligos priežastį, o kai surandame tai vartojame ko geriausias priemones, kurias mokslas teikia skausmui prašalinti ir sveikatai grąžinti sužeistiems ir sergantiems.

KLINIŠKA LABORATORIJA

Prieš operaciją visiems ligoniams reikalingi laboratorijos tyrimai kurie patikrintų ar nėra kokios nepastebėtos ligos apsireiškimų, kurie pakeistų operacijos eigos būdą, arba patvirtintų jau padarytą diagnozą.

Ligonio Priēmimas

Prie ligoninės durų sergantį apsupa maloni, šviesi aplinkuma. Slaugytojos jį mandagiai išklausinēja apie jo sveikatos stovį ir maloniai nuveda į ligonių kambarėlį.

Apsaugojimas gyvybės ir kūno narių nuo sužalojimo po nelaimingo įvykio

Kiekvienas sergąs ar sužeistas vyras, moteris ar vaikas, neišskiriant jo tautybės, tikybos, rasės ar socialinio stovio čia gauna geriausią priežiūrą, kurią mokslas ir vaistai teikia.

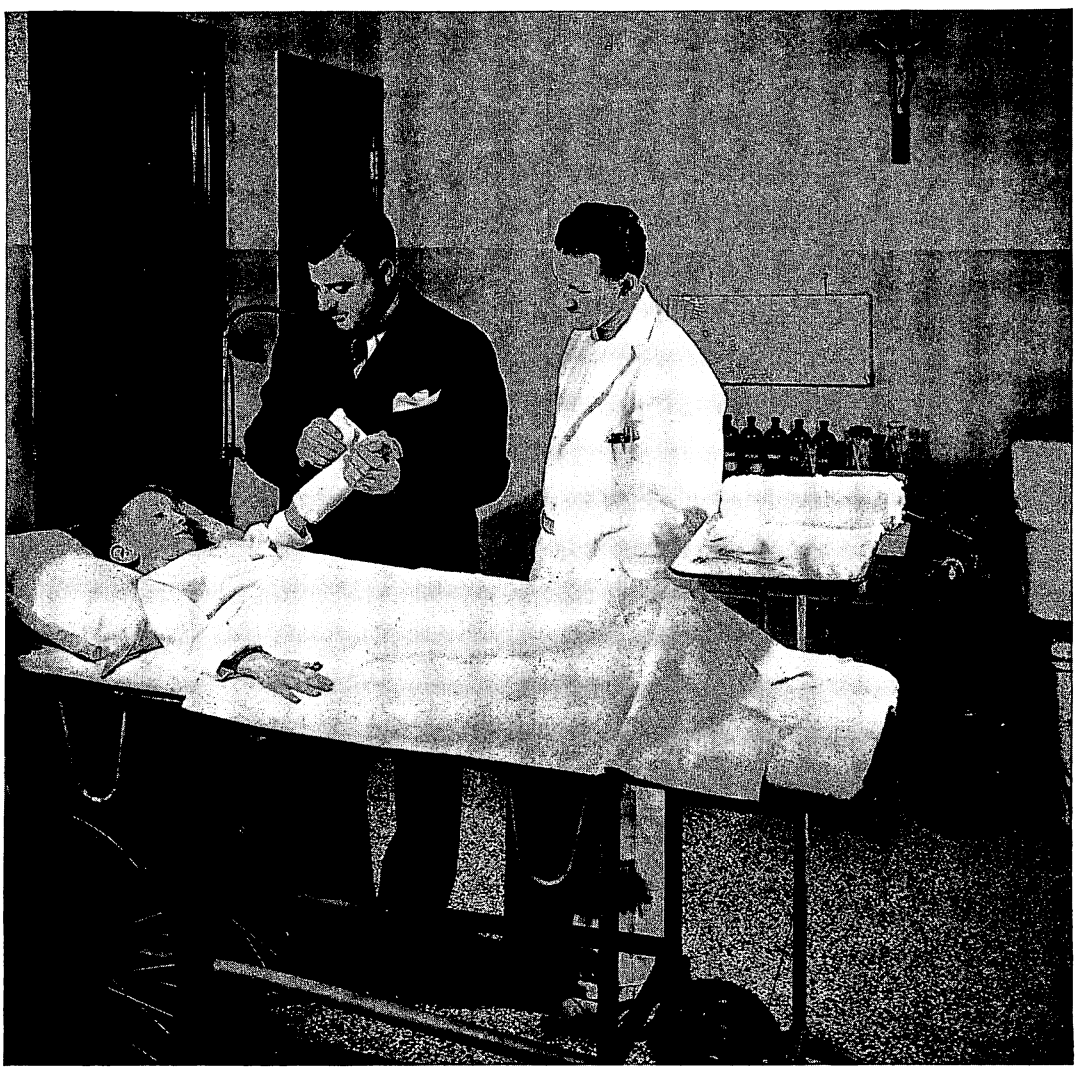

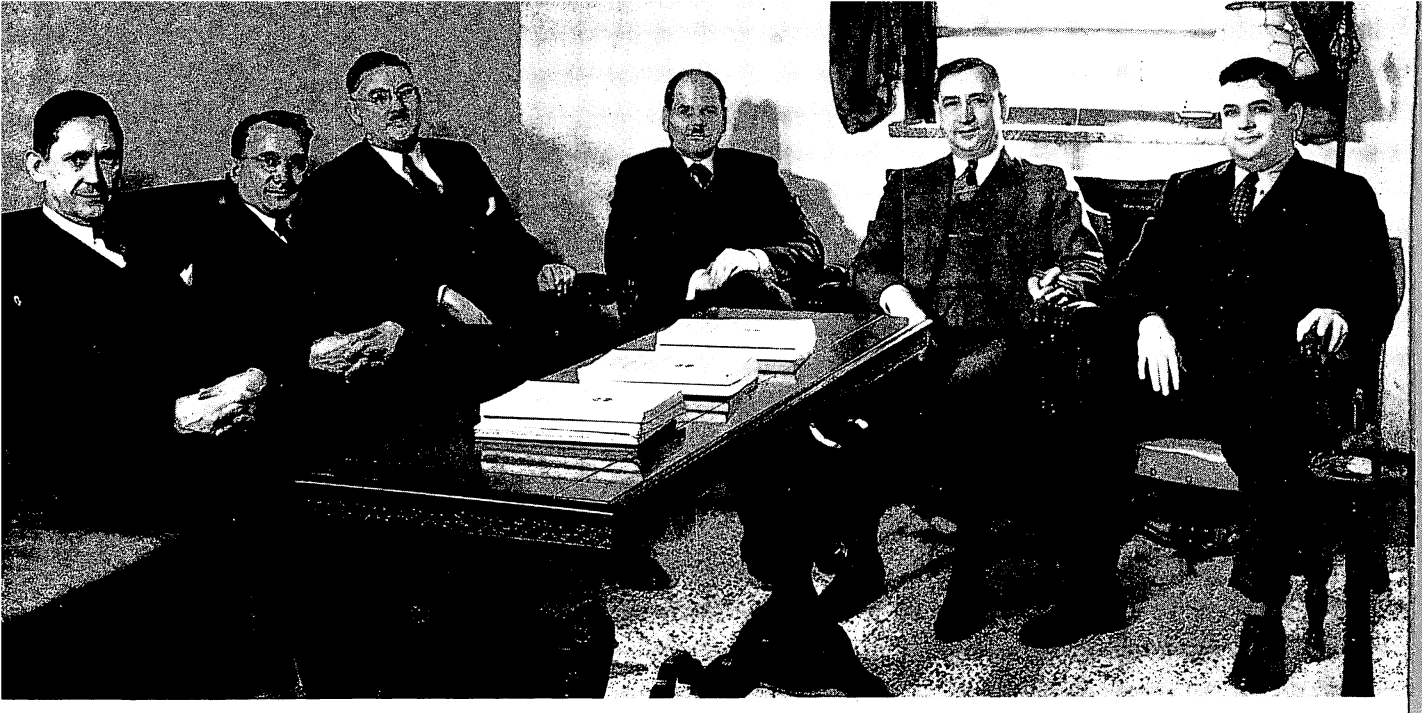

Mūsų Gydytojai

Mūsų ligoninės žymioji dalis — Gydytojų Personalas. Jis pavyzdingai suorganizuotas atsižymėjusių medicinoje daktarų bei chirurgų. Jų etikos principai ir pačių sugebėjimas sėkmingai padeda atsiekti ligoninės užsibrėžtus tikslus.

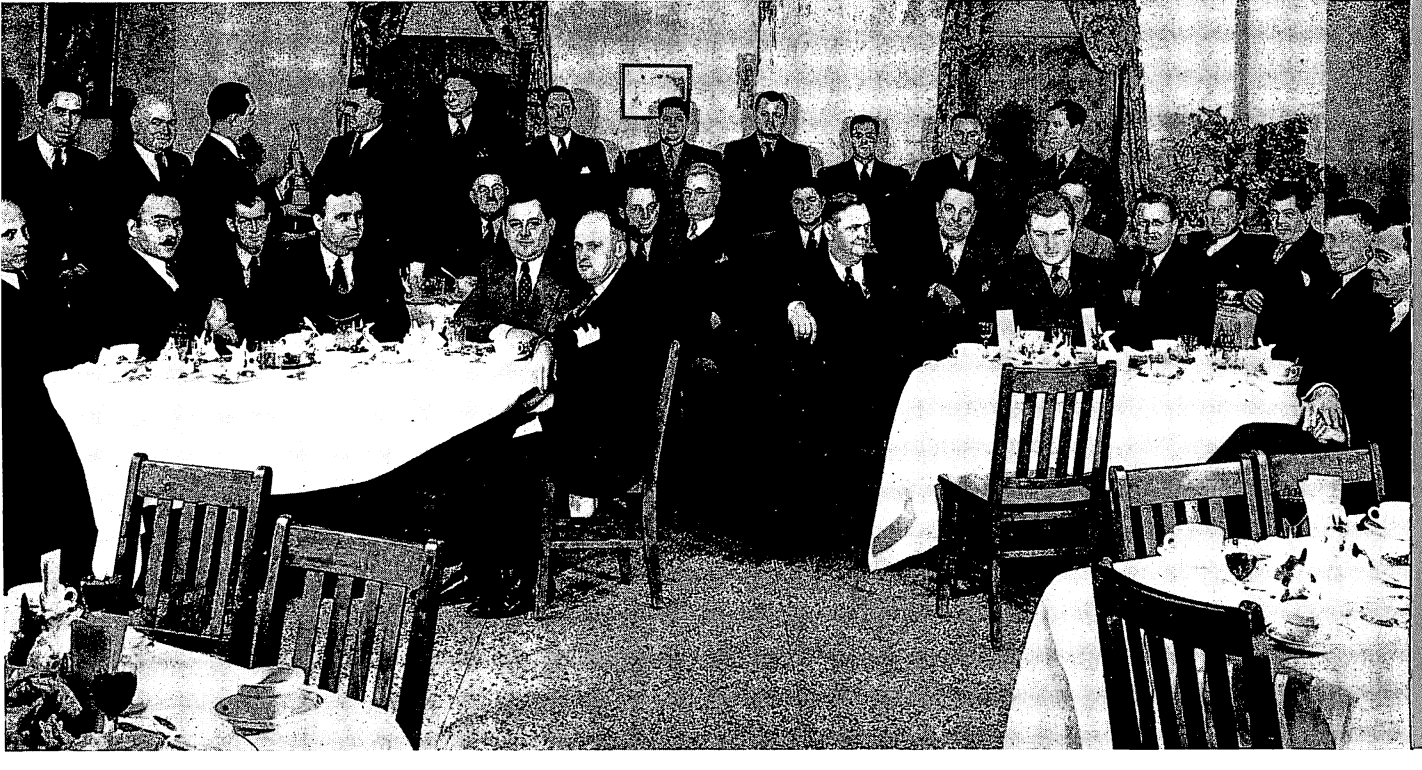

Gydytojų Metinė Puota

Ir vakaras draugiškoje nuotaikoje praleistas ugdo ir palaiko gerus, malonius santykius.

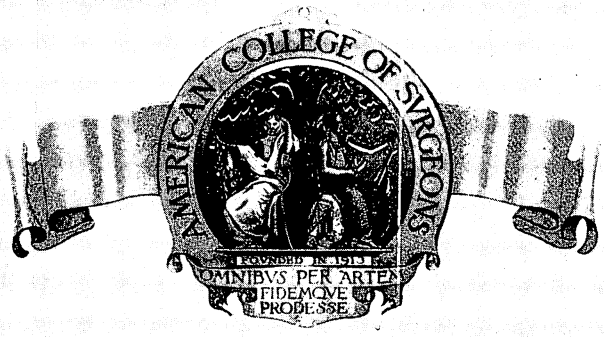

AMERICAN·COLLEGE·OF·SVRGEONS

HAS·APPROVED

Holy Cross Hospital,

Chicago

WHICH·HAS·COMPLIED·WITH·THE·MINIMVM·STANDARD·REQVIREMENTS·OF·THE·AMERICAN·COLLEGE·OF·SVRGEONS·AS·FOLLOWS:

I

THAT physicians and surgeons privileged to practice in the hospital be organized as a definite group or staff. Such organization has nothing to do with the question as to whether the hospital is "open" or "closed," nor need it affect the various existing types of staff organization. The word STAFF is here defined as the group of doctors who practice in the hospital inclusive of all groups such as the "regular staff", the "visiting staff", and the "associate staff".

II

THAT membership upon the staff be restricted to physicians and surgeons who are (a) full graduates in medicine in good standing and legally licensed to practice in their respective states or provinces, (b) competent in their respective fields, and (c) worthy in character and in matters of professional ethics; that in this latter connection the practice of the division of fees, under any guise whatsoever, be prohibited.

III

THAT the staff initiate and, with the approval of the governing board of the hospital, adopt rules, regulations, and policies governing the professional work of the hospital; that these rules, regulations, and policies specifically provide (a) that staff meetings be held at least once each month, in large hospitals the departments may choose to meet separately; (b) that the staff review and analyze at regular intervals their clinical experience in the various departments of the hospital, such as medicine, surgery, obstetrics, and the other specialties; the clinical records of patients, free and pay, to be the basis for such review and analyses.

IV

THAT accurate and complete records be written for all patients and filed in an accessible manner in the hospital—a complete case record being one which includes identification data; complaint; personal and family history; history of present illness; physical examination; special examinations, such as consultations, clinical laboratory, X-ray, and other examinations; provisional or working diagnosis; medical or surgical treatment; gross and microscopical pathological findings; progress notes; final diagnosis; condition on discharge; follow-up and, in case of death, autopsy findings.

V

THAT diagnostic and therapeutic facilities under competent supervision be available for the study, diagnosis, and treatment of patients, these to include, at least (a) a clinical laboratory providing chemical, bacteriological, serological, and pathological services; (b) an X-ray department providing radiographic and fluoroscopic services.

THIS·CERTIFICATE·GRANTED·BY·AVTHORITY·OF·THE·BOARD·OF·REGENTS·OF·THE·AMERICAN·COLLEGE·OF·SVRGEONS

Frederic A. Besley — Treasurer

C. Jeff Miller — President

M. J. MacLachlan — Director of Hospital Activities

Franklin H. Martin — Director General

LIGONINĖS UŽTVIRTINIMO PAREIŠKIMAS — AMERIKOS KOLEGIJOS CHIRURGŲ.

Valgių gamintoja daktarų nurodoma patiekia ligoniams maistingus valgius.

Sveikus valgius pagaminti reikia rūpestingos priežiūros dieto ligoninės skyriuje.

Be reguliariai teikiamų ligoniams valgių, taip pat gydytojų įsakyti sveikatai reikalingi tam tikri dietai kurie turi reikalaujamą vitaminų ir mineralinės druskos skaičių.

Telefono Kambaryje

Maloniai patarnaujame dieną ir naktį.

Šioms sustiprėjusioms ligonėms apendicito tragedija liko išgyventų skausmų prisiminimas. Jos čia surado naują sveikatą ir naujas pažintis.

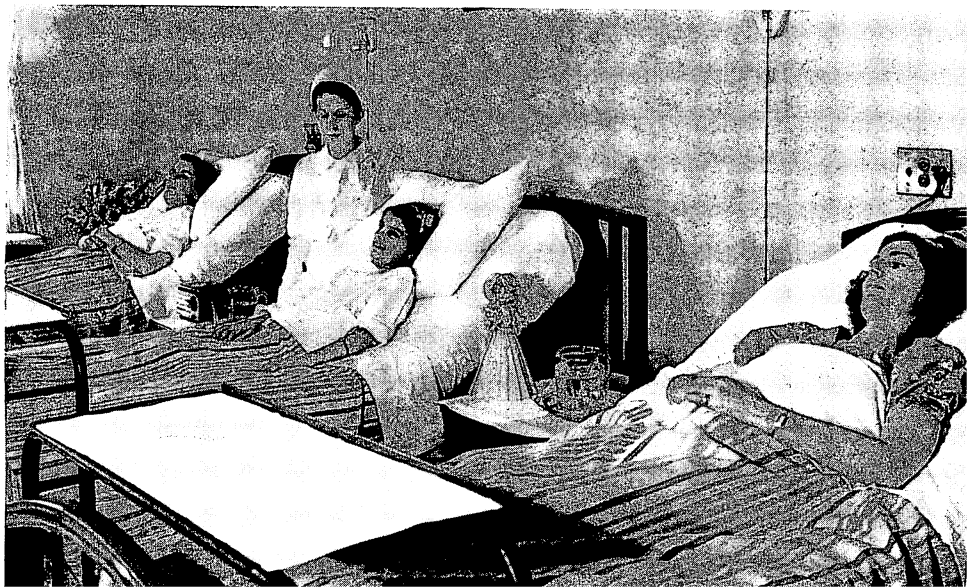

RELIGIJA...LIGONINĖS SIELA

iekvienoje katalikiškoje ligoninėje yra begalinės meilės plakanti širdis To, Kurs gyvena už Tabernakulio durelių. Prieš altorių žiba raudona, „gyva lempelė." Ji visuomet šviečia kaip regimas symbolis ne tik Jo ten buvimo, bet ir tos dieviškos meilės ugnies, kuri liepsnoja Seselių širdyse. Jos skleidžia šios ugnelės šilumą ramindamos kentėjimų prislėgtas širdis.

SVEIKINAME...

Leisdamos šią illiustruotą Šv. Kryžiaus Ligoninės apžvalgą, širdingai sveikiname mūsų prietelius ir geradarius.

Jei rasite šiuose istorijos lapuose, kad mūsų ligonių aptarnavime atsispindi Dieviškojo Gydytojo gailestingumas, jausimės, kad mūsų pastangos ėjo tikruoju keliu, nes tik Jo Vardu gyvuojame ir rūpinamės net menkiausiu Jo mažutėlių.

ŠVENTO KAZIMIERO SESERYS.

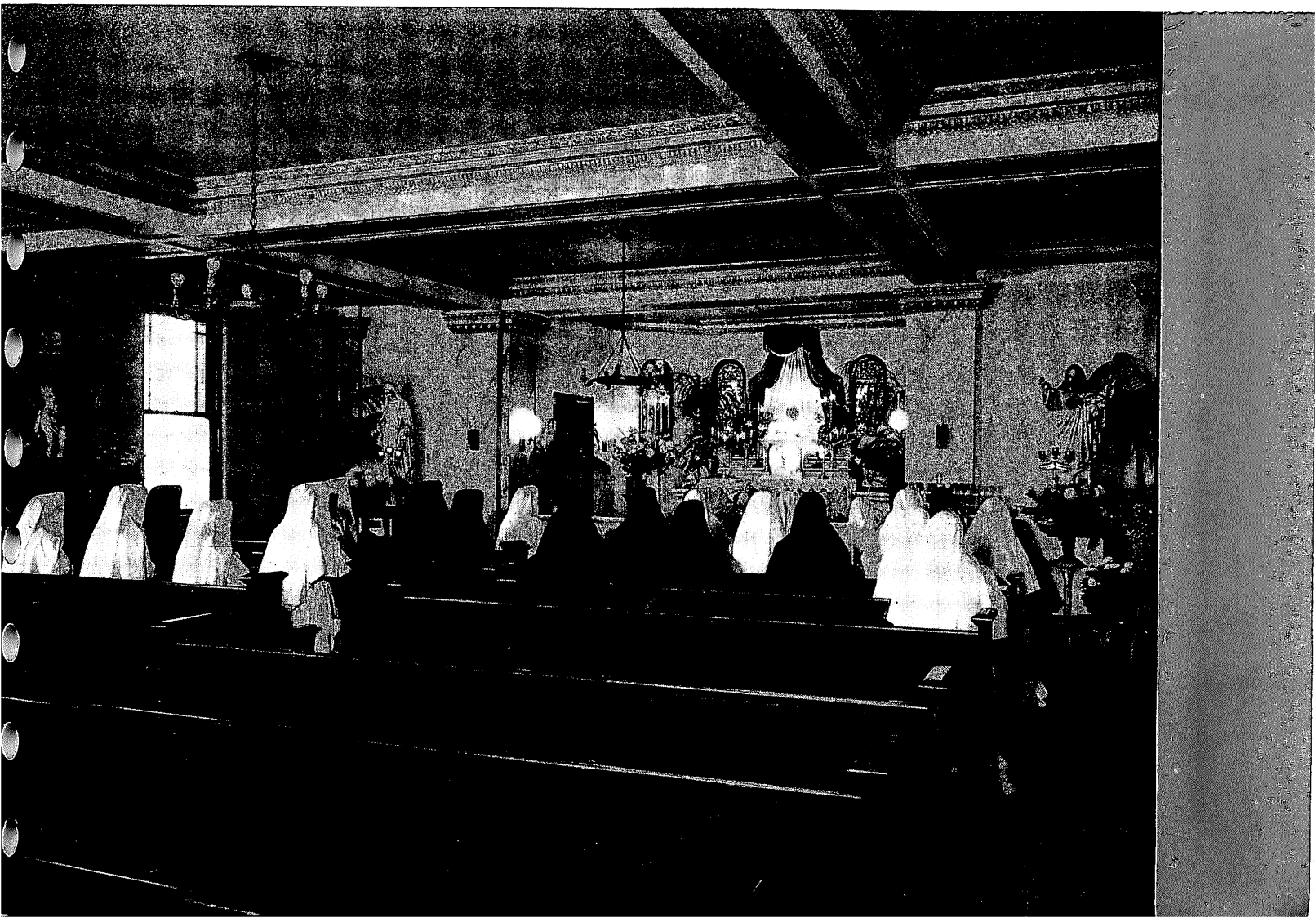

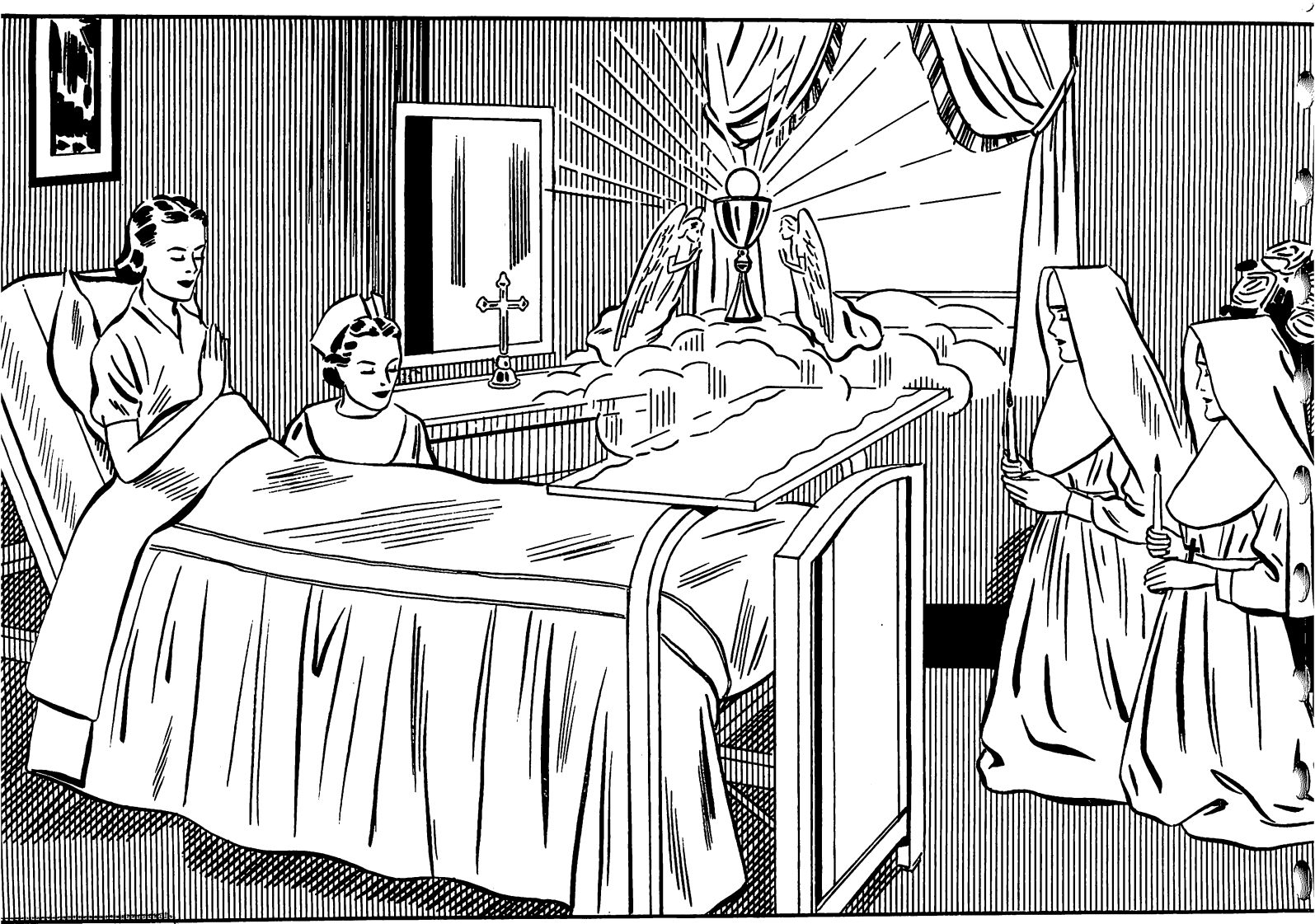

Meilės Puota

Jėzau, saldus minėjime,
Tikras širdžių laimėjime,
Bet už medų saldžiausiame
Saldesnis apsilankyme.
Mieliau nėra nieks giedamas,
Mieliau nėra nieks klausomas
Nėr, kas saldžiau būt minimas
Kaip Dievo Sūnus mylimas.
Jėzau, viltie atgaivintiems,
Kaip mielas esi meldžiantiems,
Kaip geras esi ieškantiems,
O ką sakyt — atrandantiems.
Nei žodžiais neapsakoma
Nei raštais neišreiškiama, —
Prityrusiems težinoma,
Kuo Jėzaus meilės esama.

Kapelionas

Ligoninės kapelionas yra tikrai sielos gydytojas, kuris stovi šalia skausmų ir sielvartų prispausto ligonio. Niekuomet ir niekur gyvenime gal žmogus taip netrokšta kunigo patarnavimų, kaip ligoninėje gulėdamas, ligos ir kentėjimų suspaustas.

Kardinolas Gibbon'as dažnai sakydavo: „Tikras kunigas turi kilniausį žemėje pašaukimą ne vien dėl to, kad jis ant aukuro aukoja Dievo Avinėlį, bet dėl to, kad jis pats aukojasi ant pareigos ir meilės aukuro." Šie žodžiai pilnoje prasmėje tinka ligoninės kapelionui. Jis pareigos ir meilės šaukiamas, aukojasi dvasiniai pagalbai silpnųjų, kurie atidengia, jam giliausias savo širdies paslaptis, kentėdami ramiai ir kantriai savo skausmus.

„Kristaus Meilė Skatina Mus Pirmyn!"

Šis katalikiškų ligoninių šūkis mus žadina ne tik malda Dievą mylėti, bet ir meilės darbais jį garbinti.

Slaugytojų Rytmetinė Malda

O, mano Dieve! Štai esu pasirengusi pradėti dienos darbą. Mokyk mane slaugyti ligonius Tavo Vardu. O Dieviškasis Gydytojau, palaimink mano pastangas. Tai yra Tavo darbas; o be Tavęs man nesiseks. Gausiai palaimink ligonius, kuriuos pavedei man prižiūrėti, ir tegu mano trūkumai nė vienam nepakenkia. Padėk Tu man nugalėti kiekvieną silpnybę ir stiprink manyje viską, kas padėtų įnešti džiaugsmo į gyvenimą tų, kuriuos Tu diena po dienos surenki man prižiūrėti. Padaryk mano sielą gražią Tavo mažiesiems ir gyvenimui tų, kuriems mažieji darys įtakos. Amen.

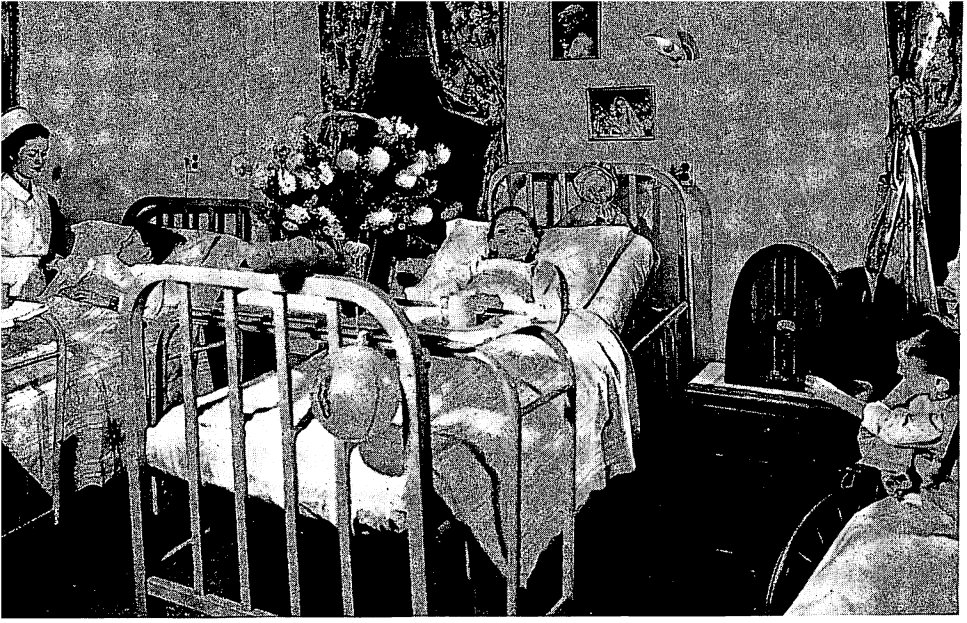

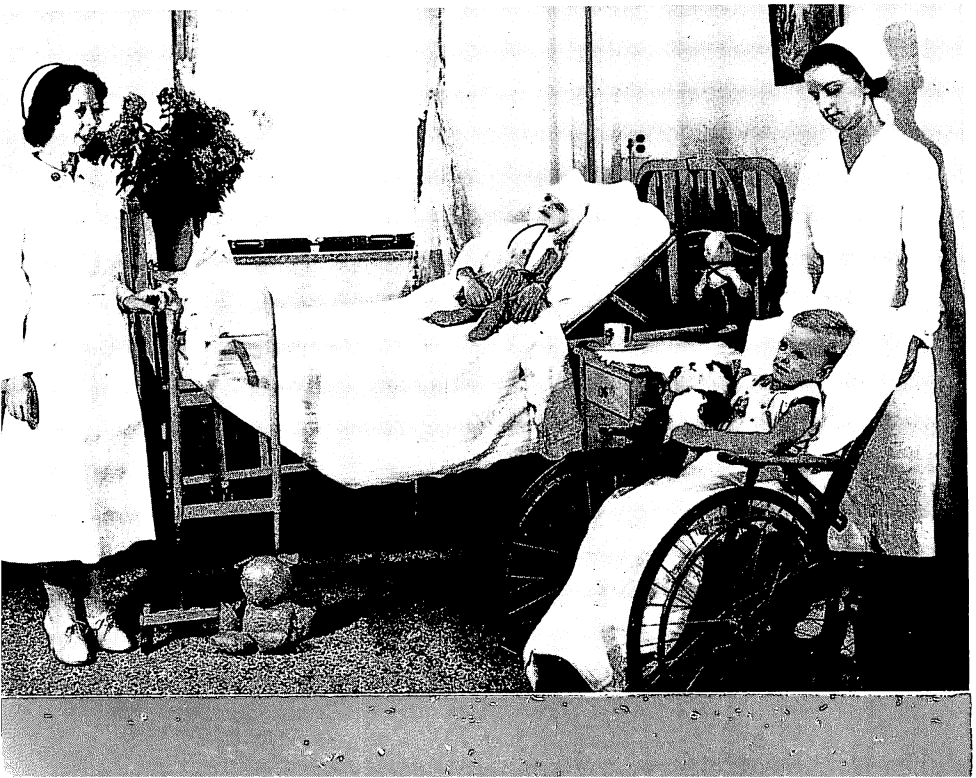

Mažųjų Departamentas

Brangūs mažyčiai sužavi kiekvieno širdį, ir todėl jiems tenka švelniausias ligoninės personalo prižiūrėjimas.

Solarija

Vidaus švara, gausybė saulės spindulių, gamtos grožis ir tyras oras padeda ligoniui pasveikti.

„Tik ligos suspaustas sužinosi, kokį malonumą patarnavime rasi."

Patarnautojai

Patarnavimo personalas yra būtinas ligonio smagumui, patogumui. Šie asmenys taip pat ligoniui patarnauja ir tai daro dosnia, pasiaukojančia širdimi.

SANTRAUKA LIGONINĖS DARBUOTĖS

1928 m. gruodžio mėn. 19 d. — 1938 m. gruodžio mėn. 15 d.

IŠ VISO LIGONIŲ PRIIMTA 36,284

Vaistais gydytų ligonių .	7,731	Obstetrikos departamente	
Operacijomis gydyta . .	16,524	Motinų	5,996
		Naujagimių	6,033

IŠ VISO LIGONIŲ IŠLEISTA 35,672

Pasveikusių ligonių . .	27,481	Nepasveikusių	342
Pagėrėjusių	7,184	Mirusių	651

Operacijų padaryta	17,910
Tyrimų Laboratorijoj	382,772
Rentgeno Kabineto darbų	28,160
Elektra gydymai	16,353
Greitoji pagalba	8,205

Ligoninės darbo dienų skaičius	328,509
Bendras ligonių skaičius per dieną	90
Gydytojų skaičius, kurie ligonius prižiūrėjo	208

TIKYBOS ATŽVILGIU LIGONIŲ BUVO:

Katalikų	27,770	Ortodoksų	110
Protestonų	5,429	Žydų	250
Luteronų	2,385	Netikėlių	340

TAUTYBĖS ATŽVILGIU LIGONIŲ BUVO:

Amerikiečių	21,209	Slavų	141
Lietuvių	6,930	Švedų	116
Lenkų	3,515	Prancūzų	92
Airių	3,496	Ispanų	33
Vokiečių	1,903	Norvegų	27
Italų	751	Indėnų	3
Kroatų	693	Japonų	3
Bohemų	273	Ukrainiečių	3
Rusų	259	Syriečių	2
Žydų	250	Daniečių	2
		Šveicarų	1

Šv. Kryžiaus Ligoninės Gydytojai ir Chirurgai Daktarai.

Aron, Benedict
Anthony, Paul
Bartkus, Peter
Biezis, Stephen, F.A.C.S.
Brazis, Peter
Callahan, James, F.A.C.S.
Dalka, Richard
DiCiro, Dominic
Drago, Rosario
Dybalski, John
Eisin, Walter
Foley, James
Fraider, Frank, F.A.C.S.
Galanti, Charles
Gallagher, James
Goodhart, John
Gregory, John
Gregory, Benjamin
Hoeltgen, Maurice
Hospers, Cornelius
Ingrish, George
Kadzewick, Joseph
Karr, John
Kehl, Sylvester
Kowar, John
Kraft, Frank
Kutas, Walter
Lawler, Paul, F.A.C.S.
Lawler, Richard
Mann, Sidney
Manikas, Anthony
Michaels, Edward
McKenna, Charles, F.A.C.S.
McCradie, Andrew
Olszewski, Walter
Pavletic, Nicholas
Poborsky, Robert
Phifer, Frank
Patt, John
Ruzic, John, F.A.C.S.
Reilly, William
Rush, Paul
Rakauskas, Anthony
Saletta, Frank
Simonaitis, John
Streysman, Francis
Strikol, Michael, F.A.C.S.
Sukis, Anthony
Sullivan, Clifford
Sczurek, Edward
Torczynski, Vincent
Winskunas, Felix
Wiza, Francis
Yuska, Adam
Zubrickas, Bronislaus

Šv. Kryžiaus Ligoninė

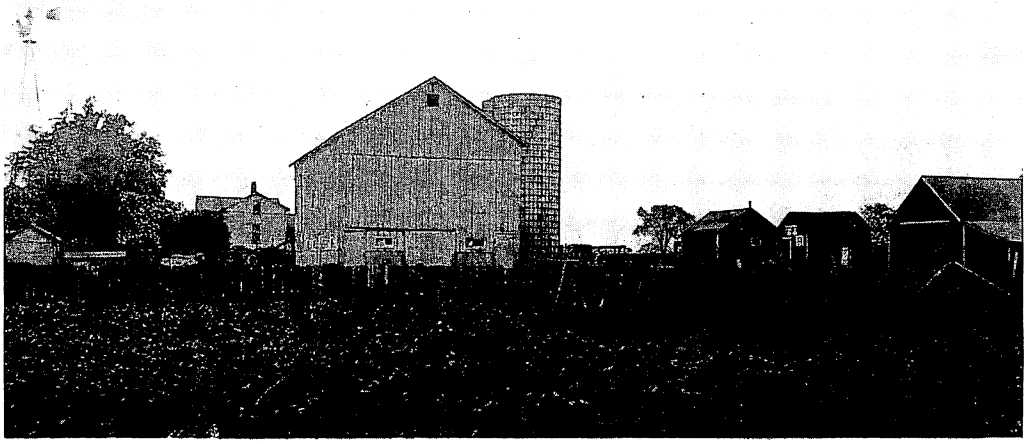

Labdarių Ūkis

Ateitis

Labdarybės Sąjungos Seimas ir lietuvių visuomenė nusprendė ir pasiryžo šiais 1939 metais pradėti statyti Seneliams Prieglaudos Namą. Jau pradėtas darbas siekti tikslo.

Džiaugiamės ir didžiuojamės jau daugeliu lietuviškų naudingų įstaigų. Parapijos, mokyklos, vienuolynai, kolegijos, akademijos, ligoninės, salės, organizacijos, laikraščiai, juk tai lietuvių išeivijos tvirtovės, turtas, kultūrinimosi židiniai. Tą viską steigiant, ūgdant ir išlaikant, jau ne vienas paseno, pavargo ar paliego. Seneliai yra mūsų tėvai, ir mūsų įstaigų tėvai. Mūsų visų pareiga rūpintis ir neapleisti senelių ir paliegelių savo tautiečių. Dievas įsako gerbti ir mylėti savo tėvą ir motiną. Tuomi pačiu įsakymu Dievas įsako gerbti ir neapleisti senelių ir suvargusių žmonių.

Iki šioliai neturėjome Seneliams Lietuviškos Prieglaudos Namo. Jau daug lietuvių senelių netekę sveikatos, turto ar savųjų glaustosi prie svetimųjų. Tie seneliai šaukiasi; Dievo įsakymas liepia; mūsų religinė ir tautinė pareiga verčia, kad kuo greičiausiai įsteigtume Seneliams Prieglaudos Namą.

Kreipiamės ir šaukiamės į visą lietuvių visuomenę, į organizacijas, draugijas, visokias įstaigas, profesionalus, biznio žmones, ir į kiekvieną lietuvį dabar stoti į darbą ir prisidėti aukomis, kad greičiau būtų įsteigta Seneliams Lietuviška Prieglauda.

Seneliams Prieglaudos Namo Statymo reikalų vedėjas,

Kun. Anicetas M. Linkus.

Visokiais Senelių Prieglaudos Namo Statymo reikalais kreipkitės:

REV. A. M. LINKUS,
12259 Emerald Ave.,
Chicago, Ill.
Tel. Pullman 1200

SENELIAMS PRIEGLAUDOS NAMO STATYMO KOMITETAS

Šį ekzekutivį komitetą išrinko Labdarybės Seimas 1938 m.:

Kun. Ignacas Albavičius; kun. J. Vaičiūnas; kun. Anicetas M. Linkus; ark. Mateušas Žaldokas; „Draugo" redaktorius, Leonardas Šimutis; Kotrina Sriubienė; adv. Juozas Grišius; dr. Antanas Rakauskas; Ona Ivinskaitė; adv. Antanas Lapinskas; Aleksandras Dargis; Marijona Vaičiūnienė; ir Labdarybės Sąjungos Centro Valdyba: pirm. Antanas Bacevičius; v. p. Kotrina Sriubienė; v. p. Antanas Javarauskas; nut. sekret. Zigmontas Gedvilas; ižd. kun. Ign. Albavičius; iždo saugotojai, Juozas Motekaitis, B. Nenartonis.

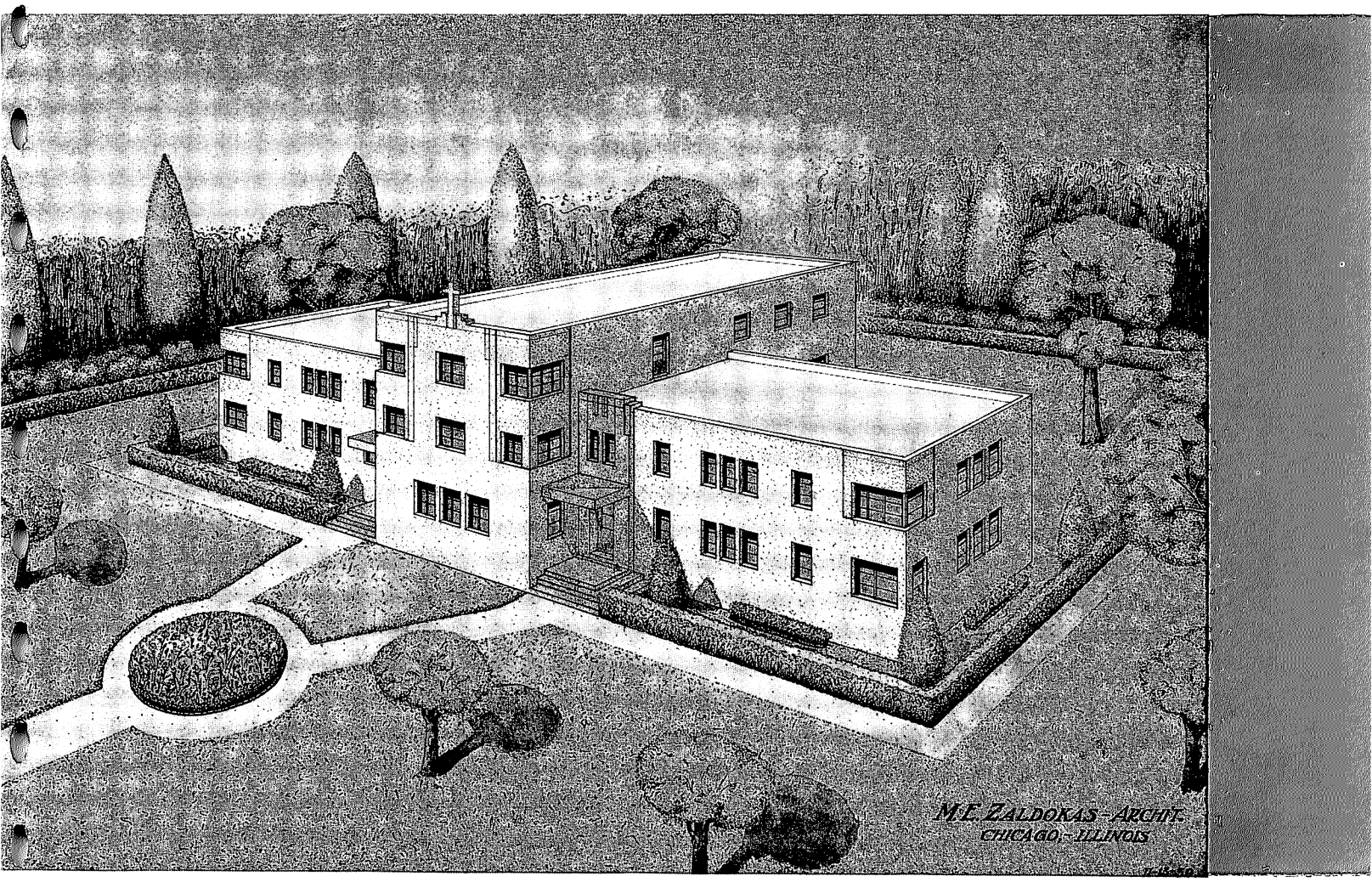

Planuojamas Seneliams Prieglaudos Namas Labdarybės žemės sklype prie Marquette Park, Chicago, Ill.

NUFOTOGRAFAVO

ANTANAS R. BALČIŪNAS IR BLAŽYS KAZLAUSKAS

KLIŠES PARENGĖ

PONTIAC ENGRAVING CO.

SPAUDĖ

THE LINDEN PRINTING COMPANY